

LOS TRES PILARTE Y JJ PINEDA EN EL XV AMERICAN CONTINENTAL CHESS CHAMPIONSHIP 2022.



Por el AI Gerardo Avellán

El legendario MF Dr. René Pilarte y sus vástagos, Mario, el tenor de armoniosa y potente voz, y René Ozmar, el peligroso táctico, con la valentía de los tres Mosqueteros y el Golden Boy, MFJJ Pineda, como un moderno D'Artagnan, decidieron entrar a competir en el XV CAMPEONATO CONTINENTAL AMERICANO DE AJEDREZ, celebrado del 2 al 10 de mayo de 2022, en San Salvador, El Salvador, tan peligroso como una jungla en la que acechan las más peligrosas fieras. Once grandes maestros, encabezaban el elenco de jugadores, entre los que se encontraba nuestro amigo, el GM Yasser Quesada Perez, quinto en el ranking inicial y clasificado tercero.



En la foto de la izquierda, MF René Pilarte (drecht), Foto de la derecha Mario Pilarte (drecht)



Foto izquierda, René Ozmar Pilarte. Foto derecha JJ Pineda



Vista general del salón de juego. En primer plano René Ozmar Pilarte (derecha)



GM Yasser Quesada (izquierda)

PARTIDAS. TRES VICTORIAS DE LOS PILARTE

Rene Ozmar Pilarte Castro (1497) - Carlos Emilio Castillo (1407) [B07]
XV American Continental Chess Champions (5), 07.05.2022
[chess]

1.e4 d6 2.c4 ♘f6 3.♘c3 g6 4.g3 [4.d4 ♗g7 5.♘f3±]

4...♗g7 5.♗g2

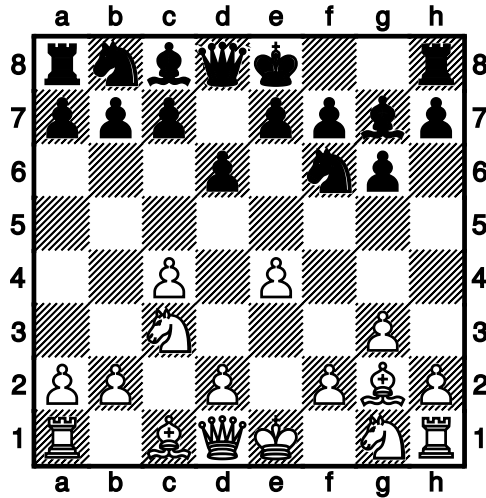

Se ha planteado la apertura inglesa frente a una defensa india de rey. El joven Pilarte, a pesar de su talante táctico, tiene preferencia por los sistemas posicionales en las aperturas.]

5...0-0 6.♘ge2

[Otra continuación de las blancas habría sido 6.d3 c5 7.h3 ♖c6 8.♘ge2=]

6...e5

[La siguiente línea conduciría a la igualdad 6...c5 7.h3 ♖c6 8.d3 ♗e8 9.♗e3 ♗d4 10.♞b1 a5 11.0-0 ♗c7 12.a4=]

7.0-0 ♗c6 8.d3 ♗g4

[8...a5 9.h3 ♗d7 10.♗e3 ♗c5 11.d4 exd4 12.♗xd4±]

9.h3 ♗e6

[9...♗xe2 10.♗xe2 a5 11.♗e3 ♗d7±]

10.♗e3 ♞d7 11.♗h2 ♗e8 12.f4 f5 13.♞d2

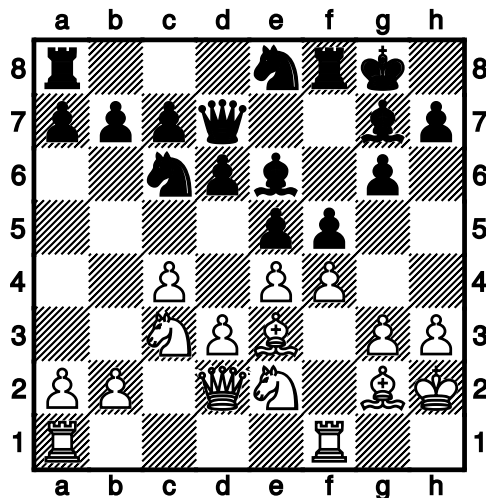

13...a6?!

Las blancas están mejor. Probablemente, las negras hicieron esta jugada como una medida profiláctica para evitar la

incurción del caballo blanco a b5. Sin embargo, era necesario activar el caballo colocado en e8 y conectar las torres.]

[En consecuencia, era mejor la siguiente continuación: 13...♖f6 14.fxe5 ♗xe5 15.b3 fxe4 16.dxe4=]

14.b3 ♖d8 15.♖ac1 b6 16.d4 exd4 17.♗xd4

[Los motores recomiendan 17.♗xd4 por milímetros de ventaja, pero no es de humanos desprenderse de la pareja de alfiles sin un fin específico.]

17...♗xd4 18.♗xd4 ♗f6

[Las blancas incrementarían su ventaja después de 18...♗xd4 19.♞xd4 ♗f6 20.exf5 gxf5 21.♖fe1±]

19.♖fe1 ♖fe8 20.♖cd1 ♞f7

[Era mejor para las negras: 20...♗xe4 21.♗xe4 fxe4 22.♗xe4 ♗f5 23.♗c3±]

21.♞c2?!

[Las blancas habrían estado claramente mejor, después de: 21.exf5 gxf5 22.♖e3 ♗c8 23.♗xf6 ♗xf6 24.♗d5 ♗e6 25.♗xe6 ♖xe6 26.♖xe6 ♞xe6 27.♗d5 c6 28.♖e1 ♞f7 29.♗e3 ♞g6 30.♞d3 ♖e8 31.♖f1 ♖e4 32.g4 ♖d4 33.♞xf5+—]

21...♗h8?

[Esta jugada merece un signo de interrogación. Las negras tenían que tratar de disminuir la presión de las blancas.]

[21...♗xe4 22.♗xg7 ♗xg7 23.♗xe4 fxe4 24.♗xe4 ♗g8±]

22.e5 dxe5 23.♗xe5

[23.fxe5! ♗h5 24.♗c6 ♖f8 25.♗d5 y las blancas habrían estado claramente mejor.]

23...♗h5

[Las negras necesitaban cambiar un par de torres para aliviar la presión: 23...♖xd1 24.♞xd1 ♗d7 25.♗c6 ♗xe5 26.fxe5± no obstante, las blancas están mejor.]

24.♖xd8 ♖xd8 25.♗xc7?

[Esta jugada es un error, porque permite que las negras igualen.]

[La continuación correcta de las blancas era 25.a4 ♗xe5 26.♖xe5 ♗g7+—]

25...♖e8??

[¡Oh las negras! No se dan cuenta que podrían haber igualado después de 25...♞xc7 26.♖xe6 ♗xf4 27.♗d5 ♗xd5 28.♗xd5 f4 29.♞f2 fxc3+ 30.♞xg3 ♞c5 31.♞e1 ♞f8=]

26.♗xb6 ♗f6 27.♗d4 h5 28.♗d5 h4

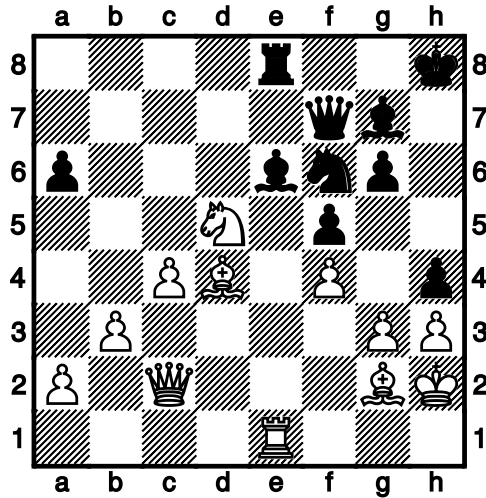

Las negras están en evidente inferioridad, pero lejos de rendirse, buscan contrajuego a toda costa.]

29. ♖xf6 hxg3+ 30. ♗xg3 ♕xf6 31. ♘xf6 ♜xf6 32. ♙d5 g5 33. ♞xe6 gxf4+ 34. ♜f3 ♞xe6 35. ♙xe6 ♝xe6 36. ♜xf4 ♞h6+

[Se inicia la odisea del rey blanco, de un flanco al otro, que me recuerda la famosa partida Short, Nigel - Timman, Jan, Tilburg 1991, en la cual el rey de Short hace un periplo desde su enroque, hasta el del rey contrario, para cooperar en la administración del mate. En una de sus visitas a Nicaragua, Short comentó que es su partida más famosa, de manera que el público siempre le pide que la comente. Esta partida aparece excelentemente comentada por John Nunn, en su libro "Comprendiendo el ajedrez, jugada a jugada". Uno de los mejores que he estudiado.]

37. ♜e5 ♞g7+ 38. ♜d6 ♜f6+ 39. ♜c5 ♞e5+ 40. ♜b6 ♜d6+ 41. ♜a7 ♞c5+ 42. ♜xa6 ♞c6+ 43. ♜a5 ♞c5+ 44. ♜a4 ♞a7+ 45. ♜b4 ♞b6+ 46. ♜a3 ♞d6+ 47. ♜b2 [

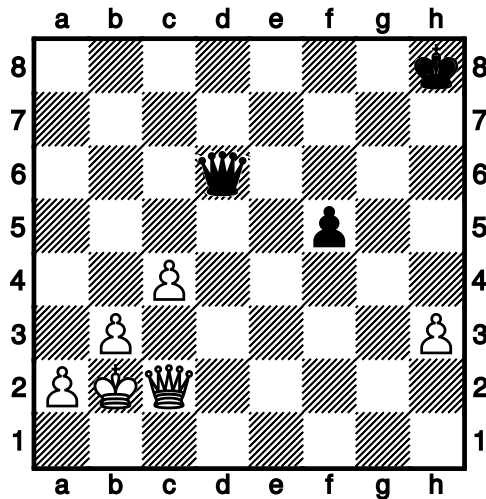

47... ♞f4

47... ♞e5+ 48. ♞c3

48. c5 ♞f3 49. ♞c3+

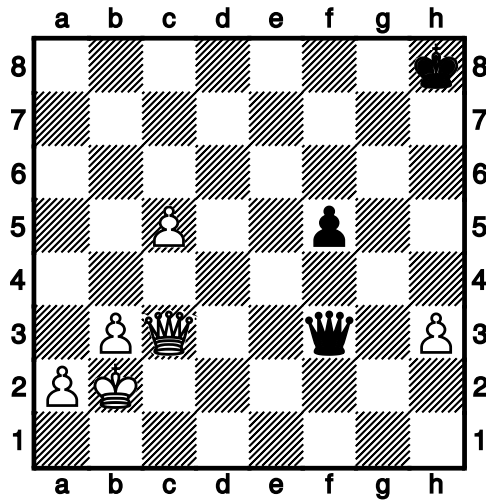

1-0

Pilarte,Rene (2090) - Sanchez Garcia,Oscar Ernesto (1739) [B19]
 XV American Continental Chess Champions, 04.05.2022
 [Al Gerardo Avellán]

1.e4 c6 2.d4 d5 3.♘c3 dxe4 4.♗xe4

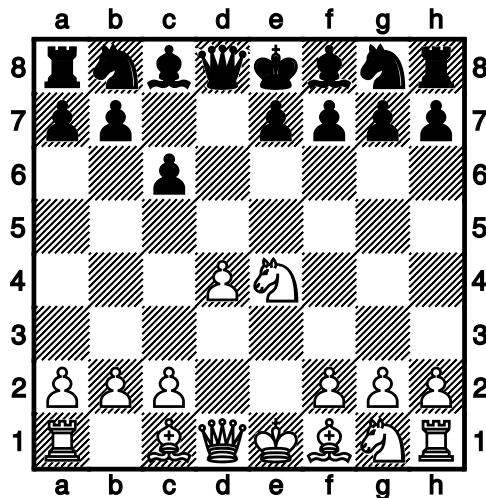

Se ha alcanzado la línea principal de la defensa Caro-Kann.

4...♗f5

[Con esta jugada, las negras plantean la variante clásica.]

[4...♗d7 Esta jugada se suele jugar en la actualidad. Una posible continuación sería: 5.♗g5 ♗gf6 6.♗d3 g6 7.♗1f3 ♗g7 8.♗e2 0-0 9.h4 h6 10.h5 gxh5 (10...hxg5 11.h6 ♗h8±) 11.♗h3±]

5.♗g3 ♗g6 6.h4

[Una alternativa menos jugada es 6.♗f3 ♗d7 7.♗c4 e6 8.0-0 ♗gf6 9.♗e1 ♗e7 10.♗h4 0-0 11.c3 con igualdad. Se suele jugar para evitar los duelos teóricos.]

6...h6 7.♘f3 ♘d7

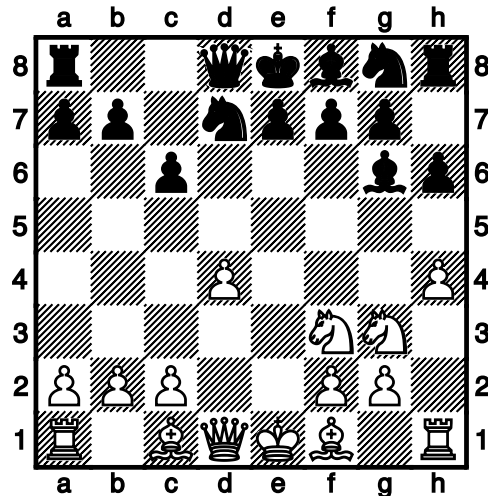

[También se juega 7...e6 8.h5 ♗h7± con ligera ventaja de las blancas.]

8.h5 ♗h7 9.♗d3 ♗xd3 10.♞xd3 ♘gf6

[La siguiente línea conduce a la igualdad: 10...e6 11.♗d2 ♘gf6 12.0-0-0 ♗e7 13.♘e4=]

11.♗d2 e6 12.0-0-0 ♗d6?!

[Esta jugada no aparece en el ajedrez magistral, debido a que una vez que el caballo blanco se sitúe en e4, las negras deben cambiar el caballo, porque el alfil carece de protección y su retirada a e7 o a c7, las blancas quedan mejor.]

[Es mejor la siguiente continuación: 12...♗e7 13.♘e4 0-0 14.♞hg1 ♘xe4 15.♞xe4±]

13.♘e4 ♘xe4

[13...♗c7±; 13...♗e7±]

14.♞xe4 ♘f6 15.♞e2 ♞c7 16.♔b1 0-0?

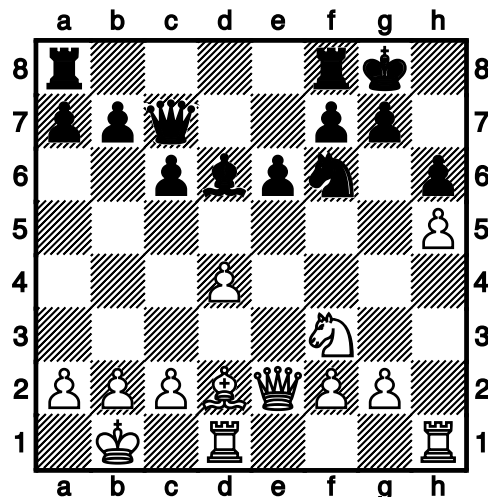

Las negras no se dan cuenta que colocan su rey en un sector sumamente peligroso. Las blancas se han enrocado largo, por lo que están listas para atacar con todas sus fuerzas el enroque negro, debilitado por la jugada h6 y con los peones blancos del flanco de rey listos para el asalto. Por otra parte, las negras no tienen posibilidades de contra-atacar el enroque largo de las blancas.

[ofrecía más resistencia 16...0-0-0]

17.g4!

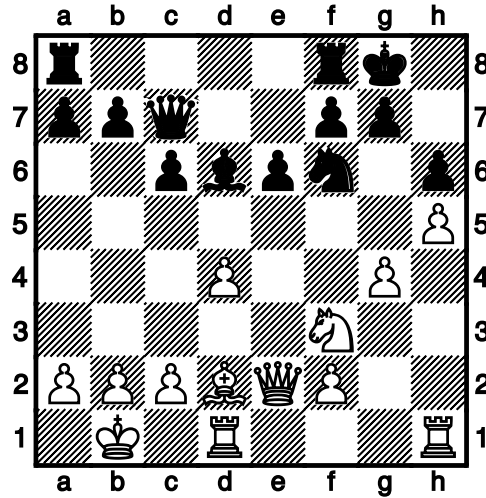

El ariete para derribar las puertas del castillo negro. Si las negras toman este peón, abren la columna g para que incursionen las torres blancas. Si no lo toman el peón avanzará con el mismo propósito.

17...♖xg4

[Si 17...♗f4 18.g5 hxg5 19.♖xg5 ♜ad8 20.♗e3 ♜d5 21.♜dg1±]

18.♜dg1 f5 19.♖h4 ♜ae8 20.f3 ♖f6 21.♗xh6 ♖xh5

[21...♗g3 22.♗d2 ♗xh4 23.♜xh4 ♜f7 24.h6 e5 25.♜hh1 exd4 26.♜c4+— Las blancas están ganando.]

22.f4 ♖xf4 23.♗xf4 ♗xf4 24.♜h5 ♗g3 25.♖g6 ♜f6

[Si 25...♗f7 26.♖e5+ ♗e7 27.♜g5+ ♗d6 28.♜xg3+—]

26.♖e5 ♗xe5

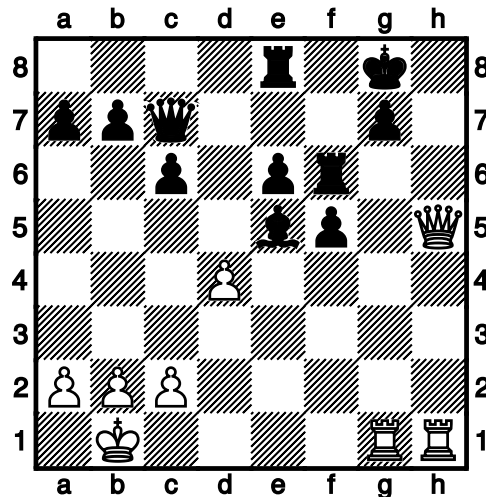

27. ♖xe8+ ♜f8 28. ♖xe6+ ♜f7 29. ♖xe5 f4 30. ♜g4

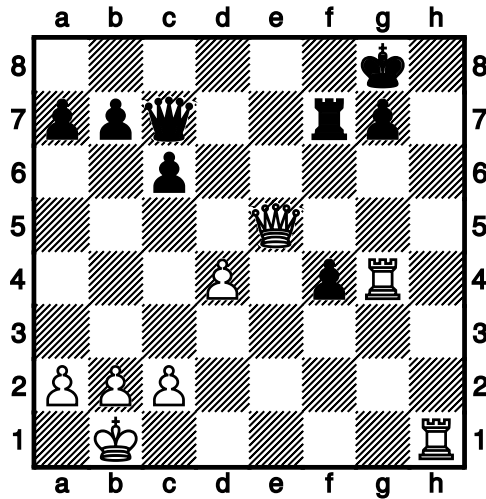

1-0

Rosales, Carlos Arturo (1449) - Pilarte, Mario (1858) [E72]

XV American Continental Chess Champions, 03.05.2022

[Al Gerardo Avellán]

1. d4 ♘f6 2. c4 g6 3. g3

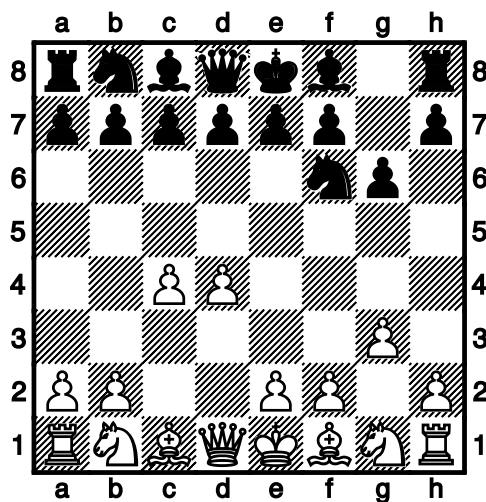

El adversario del tenor spinto se decanta por la sólida variante del fianchetto de rey para combatir la defensa india de rey.

3... ♗g7 4. ♘c3 0-0 5. ♗g2 d6 6. ♘f3

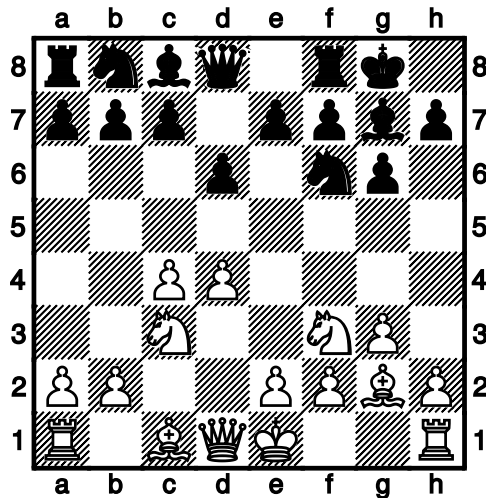

Este es el punto de partida de todas las variantes importantes a partir de g3.

6...♖bd7

[Esta es la jugada clásica para preparar el avance ... e5.]

[Si 6...e5 7.dxe5 dxe5 8.♖xd8 ♜xd8 9.♗xe5± pierde un peón sin compensación.]

7.e4 e5

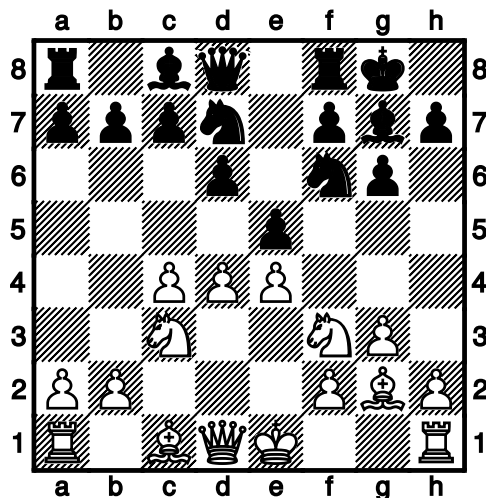

Esta es la contestación más antigua al sistema g3. Han surgido muchas alternativas, pero la que ofrece los mejores recursos es esta, que continúa siendo la más popular.

8.d5 [Si 8.0-0 exd4 9.♗xd4 ♗c5 10.h3±]

8...♗c5 9.♗g5 h6 10.♗xf6 ♖xf6 11.b4 ♗d7 12.♗b5 a6 13.♗c3 ♖e7

[Las negras tienen una ligera ventaja.]

14.♖c2?!

[Las blancas debieron continuar con 14.0-0 ♗f6 15.a3 ♗d7 16.♖c2 h5 17.♖d2±]

14...f5

[Era un poco mejor para las negras: 14...♖b6 15.♗d2 a5 16.bxa5 ♜xa5]

15.♗h4 ♜f6

[La partida está igualada. Nada presagiaba el desenlace adverso para las blancas.]

16.exf5 gxf5 17.♗h3?

[17.♞b1 e4 18.♗e2 b5 19.cxb5 axb5 Con ligera ventaja de las negras.]

17...e4

[Las negras están claramente mejor.]

18.♞c1 ♗e5 19.♗e2 ♗d3+ [

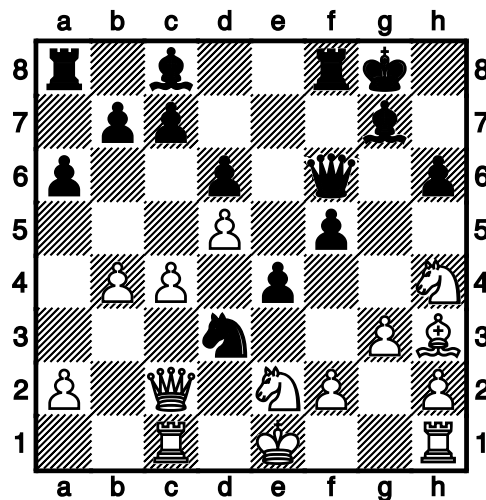

20.♗f1 f4 21.♗xc8 ♞axc8

[21...♞axc8 22.♗xf4 (22.f3 ♞ce8 23.♗g1 (23.♞b1 exf3 24.♗g1 ♜d4+) 23...♗xc1) 22...♗xf4 23.♞e1+]]

0-1

RESUMEN DE LA ACTUACIONES DE NUESTROS MOSQUETEROS

Información de jugadores



Nombre	Pilarte Mario
Título	CM
Ranking inicial	66
Elo nacional	0
Elo internacional	1858
Performance	1612
FIDE elo +/-	-59,2
Puntos	4
Puesto	99

Federación NCA
 Código nacional 0
 Código FIDE 6101801
 Fecha de nacimiento 1994

Rd.	M.	No.Ini.		Nombre	FIDE	Pts.	Res.	K	elo+/-
1	7	7	IM	<u>Yoo Christopher Woojin</u>	2535	8,0	0	20	-0,20
2	39	95		<u>Fernandez Denis</u>	1605	5,0	½	20	-6,20
3	43	101		<u>Rosales Carlos Arturo</u>	1449	4,5	1	20	1,60
4	25	29	FM	<u>Chinchilla Miranda Eugenio</u>	2221	7,0	0	20	-2,00
5	39	103		<u>Villalta Diego</u>	1438	4,5	½	20	-8,60
6	41	93	WCM	<u>Vasquez Vasquez Marielos</u>	1624	5,0	0	20	-15,80
7	45	87	WCM	<u>Figuroa Julissa</u>	1663	5,0	0	20	-15,00
8	51	106		<u>Castillo Carlos Emilio</u>	1407	3,5	1	20	1,20
9	42	108		<u>Martell Arias Saul Enrique</u>	1272	4,0	1	20	1,60*)
10	38	92		<u>Hernandez Rodolfo Anibal</u>	1625	5,0	0	20	-15,80
11	59	-2		sin emparejar	0	0,0	- 0		

Información de jugadores



Nombre Pilarte Rene
 Título FM
 Ranking inicial 45
 Elo nacional 0
 Elo internacional 2090
 Performance 1985
 FIDE elo +/- -11,0
 Puntos 5
 Puesto 69
 Federación NCA
 Código nacional 0
 Código FIDE 6100082

Rd.	M.	No.Ini.		Nombre	FIDE	Pts.	Res.	K	elo+/-
1	44	103		<u>Villalta Diego</u>	1438	4,5	½	20	-9,80
2	28	11	GM	<u>Morovic Fernandez Ivan</u>	2495	7,0	0	20	-1,60
3	41	105		<u>Leal Escamilla Daniel Zinedine</u>	1415	4,0	1	20	1,60*)
4	28	76		<u>Sanchez Garcia Oscar Ernesto</u>	1739	5,5	1	20	2,20
5	14	13	FM	<u>Proudian Armen</u>	2418	8,0	0	20	-2,60
6	29	73		<u>Palencia Alvarado Julio Roberto</u>	1758	5,5	1	20	2,40

7	19	29	FM <u>Chinchilla Miranda Eugenio</u>	2221	7,0	½	20	3,60
8	17	22	FM <u>Del Castilho Martyn</u>	2289	6,0	0	20	-4,80
9	31	71	<u>Avendano Porras Rodrigo</u>	1795	6,0	1	20	3,00
10	21	23	FM <u>Gutierrez Renzo</u>	2286	6,0	0	20	-5,00
11	58	-2	sin emparejar	0	0,0	- 0		

Información de jugadores



Nombre	Pilarte Castro Rene Ozmar
Ranking inicial	97
Elo nacional	0
Elo internacional	1497
Performance	1496
FIDE elo +/-	4,8
Puntos	4,5
Puesto	89
Federación	NCA
Código nacional	0
Código FIDE	6104690
Fecha de nacimiento	2004

Rd.	M.	No.Ini.	Nombre	FIDE	Pts.	Res.	K	elo+/-
1	38	39	<u>Chaves Sanchez Gabriel A</u>	2142	5,5	0	40	-0,40
2	41	68	<u>Godoy C. Miguel Angel</u>	1853	4,0	0	40	-4,40
3	57	114	ACM <u>Cabezas Diego</u>	0	3,5	½		
4	53	104	<u>Pineda D. Raul Anibal</u>	1419	4,0	0	40	-24,40
5	56	106	<u>Castillo Carlos Emilio</u>	1407	3,5	1	40	15,20
6	48	60	<u>Encinas Varela David</u>	1908	5,0	0	40	-3,20
7	53	108	<u>Martell Arias Saul Enrique</u>	1272	4,0	0	40	-31,20
8	54	110	<u>Melara Alejandra</u>	1147	3,5	1	40	4,40
9	49	80	<u>Martinez Marlon</u>	1711	3,5	1	40	30,80
10	46	100	WCM <u>Hernandez Sofia</u>	1462	3,5	1	40	18,00
11	61	-2	sin emparejar	0	0,0	- 0		

Información de jugadores



Nombre	Pineda Juan Jose
--------	------------------

Título	FM
Ranking inicial	55
Elo nacional	0
Elo internacional	1964
Performance	1835
FIDE elo +/-	-24,4
Puntos	4,5
Puesto	83
Federación	NCA
Código nacional	0
Código FIDE	6100465
Fecha de nacimiento	1974

Rd.	M.	No.Ini.		Nombre	FIDE Pts.	Res.	K	elo+/-	
1	54	113	ACM	Bolanos Jeremias	0	3,0	1		
2	23	25	IM	Giron Jorge Ernesto	2257	7,0	½	20	7,00
3	16	23	FM	Gutierrez Renzo	2286	6,0	0	20	-2,60
4	33	85		Barahona Dalila Yamileth	1685	5,0	½	20	-6,80
5	34	81		Bogantes Robleto Karina	1707	4,0	1	20	3,60
6	19	29	FM	Chinchilla Miranda Eugenio	2221	7,0	½	20	6,40
7	20	36	IM	Burgos Figueroa Carlos E.	2153	6,5	0	20	-5,00
8	31	65	AGM	Zometa Miguel	1865	5,5	1	20	7,20
9	23	40	FM	Hernandez Jimenez Alexander Andres	2137	6,0	0	20	-5,40
10	31	73		Palencia Alvarado Julio Roberto	1758	5,5	0	20	-15,20
11	36	69	WIM	Rodriguez Arrieta Maria Elena	1831	5,5	0	20	-13,60

La escuadra Pilarte, decidió emprender un repliegue estratégico al concluir la décima ronda, dejando a JJ a cargo de defender la plaza.

CONCLUSIÓN

El XV Campeonato Continental de Ajedrez de las Américas 2022 se llevó a cabo del 1 al 11 de mayo de 2022 en el Best Western Hotel Terraza, San Salvador, El Salvador. 117 jugadores de 10 países compitieron en 11 rondas del torneo suizo, luchando por el premio total de 20.000 \$ y cuatro puestos de clasificación para la Copa del Mundo de la FIDE.

El GM Timur Gareyev ganó de forma convincente el 15º Campeonato Continental Americano, anotando invicto 9,5/11 puntos. Gareyev estaba un punto y medio por delante de los subcampeones y con un impresionante desempeño de calificación de 2736, aseguró el lugar para la próxima Copa del Mundo de la FIDE. El gran maestro estadounidense es conocido por batir el récord mundial de ajedrez a ciegas después de realizar una simultánea de 48 tableros en Las Vegas, el 4 de diciembre de 2016.

Siete jugadores empataron en el segundo lugar con la misma puntuación de 8/11 puntos y el criterio de desempate decidió la distribución de premios y el resto de los tres clasificados para el torneo de la Copa del Mundo. El MI Christopher Woojin Yoo ocupó el segundo lugar, el GM Yasser Quesada Pérez fue tercero y el GM Gregory Kaidanov quedó cuarto, ocupando el último lugar disponible.



GM Timur Gareyev, MI Christopher Woojin Yoo, GM Yasser Quesada Pérez

Nuestra felicitación a Yaser, recordando que fue FENANIC la que tramitó la petición para que se le otorgara el título de Gran Maestro, en un plazo muy breve gracias a la buenas relaciones del Dr. Bendaña Guerrero con la FIDE.

Clasificación Final después de 11 rondas

Rk.	No.Ini.		Nombre	FED	FIDE Pts.	Des 1	Des 2	Des 3	Des 4	K	elo+/-
1	4	GM	<u>Gareyev Timur</u>	<u>USA</u>	2565 9,5	2480	74,5	80,0	0,0	10	25,8
2	7	IM	<u>Yoo Christopher Woojin</u>	<u>USA</u>	2535 8,0	2466	75,5	80,0	0,0	10	13,1
3	5	GM	<u>Quesada Perez Yasser</u>	<u>CUB</u>	2560 8,0	2456	74,0	79,5	0,0	10	8,4
4	6	GM	<u>Kaidanov Gregory</u>	<u>USA</u>	2556 8,0	2378	73,0	78,5	0,0	10	0,9
5	13	FM	<u>Proudian Armen</u>	<u>BRA</u>	2418 8,0	2350	70,0	75,0	0,0	10	13,0
6	19	IM	<u>Figueredo Losada Leonel</u>	<u>MEX</u>	2337 8,0	2338	70,0	74,0	0,0	10	20,8
7	20	IM	<u>Sarkar Justin</u>	<u>USA</u>	2325 8,0	2332	69,0	73,0	0,0	10	23,0
8	8	GM	<u>Salinas Herrera Pablo</u>	<u>CHI</u>	2534 8,0	2331	74,0	79,0	0,0	10	-1,5
9	2	GM	<u>Pichot Alan</u>	<u>ARG</u>	2652 7,5	2395	72,0	77,0	0,0	10	-11,9
10	10	GM	<u>Hungaski Robert</u>	<u>USA</u>	2521 7,5	2318	72,0	77,5	0,0	10	-6,7
11	15	IM	<u>Thavandiran Shiyam</u>	<u>CAN</u>	2399 7,5	2232	70,5	75,5	0,0	10	-3,2
12	30	WGM	<u>Cervantes Landeiro Thalia</u>	<u>USA</u>	2193 7,5	2217	64,0	67,5	0,0	20	41,4
13	54		<u>Morales Carlos</u>	<u>ESA</u>	1969 7,5	2157	61,0	62,5	0,0	20	67,4
14	1	GM	<u>Swiercz Dariusz</u>	<u>USA</u>	2665 7,0	2463	76,0	81,0	0,0	10	-12,8
15	11	GM	<u>Morovic Fernandez Ivan</u>	<u>CHI</u>	2495 7,0	2344	69,0	74,0	0,0	10	-6,0
16	17	FM	<u>Diaz Rosas Julio Cesar</u>	<u>MEX</u>	2351 7,0	2328	70,0	75,5	0,0	20	16,4
17	9	GM	<u>Krysa Leandro</u>	<u>ARG</u>	2525 7,0	2298	69,5	73,0	0,0	10	-13,0
18	25	IM	<u>Giron Jorge Ernesto</u>	<u>ESA</u>	2257 7,0	2296	67,5	72,0	0,0	20	31,4
19	14	IM	<u>Valdes Romero Leonardo</u>	<u>CRC</u>	2403 7,0	2279	67,0	72,5	0,0	10	-3,1
20	3	GM	<u>Mekhitarian Krikor Sevag</u>	<u>BRA</u>	2569 7,0	2259	66,5	71,5	0,0	10	-20,9
21	46	CM	<u>Cabezas Solano David Alejandro</u>	<u>CRC</u>	2084 7,0	2227	65,5	69,5	0,0	40	112,4
22	21	FM	<u>Noboa Silva Kevin</u>	<u>ECU</u>	2323 7,0	2127	64,5	68,0	0,0	20	-19,2

23	18	FM	<u>Diaz Villagran Robert</u>	<u>CHI</u>	2347	7,0	2114	62,5	67,5	0,0	20	-31,6
24	29	FM	<u>Chinchilla Miranda Eugenio</u>	<u>CRC</u>	2221	7,0	2074	56,5	60,0	0,0	20	-15,0
25	75		<u>Ibarra Carlos Roberto</u>	<u>ESA</u>	1739	6,5	2194	62,0	66,0	0,0	40	192,8
26	34	IM	<u>Lorenzana Wilson Estuardo</u>	<u>GUA</u>	2170	6,5	2184	62,0	67,0	0,0	20	12,2
27	12	IM	<u>Jimenez Garcia Emmanuel</u>	<u>CRC</u>	2422	6,5	2180	66,5	72,0	0,0	10	-21,9
28	36	IM	<u>Burgos Figueroa Carlos E.</u>	<u>ESA</u>	2153	6,5	2146	64,5	68,0	0,0	20	11,2
29	38		<u>Ramirez Osio Julio Adrian</u>	<u>MEX</u>	2143	6,5	2099	62,5	66,0	0,0	20	1,8
30	35		<u>Montes Orozco Miguel Angel</u>	<u>MEX</u>	2166	6,5	2024	64,0	69,0	0,0	40	-45,6
31	24	IM	<u>Arias Lemnys A.</u>	<u>ESA</u>	2270	6,5	2012	62,5	67,5	0,0	10	-11,8
32	42	FM	<u>Garcia Fuentes Sergio Miguel</u>	<u>GUA</u>	2105	6,5	2009	54,5	58,0	0,0	20	-8,4
33	26	FM	<u>Do Valle Cardoso Lucas</u>	<u>BRA</u>	2242	6,5	1938	60,0	63,5	0,0	20	-48,4
34	37		<u>Barrera Meza Carlos</u>	<u>CHI</u>	2143	6,5	1925	58,5	62,0	0,0	20	-33,4
35	33	CM	<u>Arias Gaviria Mario Alexis</u>	<u>PER</u>	2181	6,0	2247	67,5	72,0	0,0	20	15,6
36	57	CM	<u>Aspiazu Sibri Marlon</u>	<u>ECU</u>	1949	6,0	2214	62,0	65,5	0,0	20	62,6
37	32	FM	<u>Chavez Ricardo Ernesto</u>	<u>ESA</u>	2184	6,0	2174	62,0	66,0	0,0	20	-4,6
38	22	FM	<u>Del Castilho Martyn</u>	<u>BAR</u>	2289	6,0	2170	65,0	69,0	0,0	20	-27,6
39	49	WIM	<u>Hernandez Alvarez Tania Regla</u>	<u>CRC</u>	2022	6,0	2157	65,5	69,0	0,0	20	35,6
40	28	IM	<u>Munoz Sanchez Miguel</u>	<u>ECU</u>	2226	6,0	2149	65,0	70,0	0,0	10	-7,2
41	59	FM	<u>Montero Martinez Cristhian</u>	<u>CHI</u>	1946	6,0	2095	63,5	65,5	0,0	20	38,8
42	48	FM	<u>Caceres Vasquez Sergio</u>	<u>CHI</u>	2044	6,0	2086	58,0	61,5	0,0	20	12,0
43	44	FM	<u>Guevara Sanchez Erick Marvin</u>	<u>ESA</u>	2090	6,0	2068	57,5	61,0	0,0	20	0,0
44	16	IM	<u>Juarez Flores Carlos A.</u>	<u>GUA</u>	2367	6,0	2061	61,5	66,0	0,0	10	-32,1
45	40	FM	<u>Hernandez Jimenez Alexander Andres</u>	<u>VEN</u>	2137	6,0	2037	60,0	63,5	0,0	20	-16,0
46	58	WFM	<u>Diaz Charpentier Kristel Meliss</u>	<u>CRC</u>	1947	6,0	2003	56,0	58,5	0,0	40	42,4
47	71		<u>Avendano Porras Rodrigo</u>	<u>CRC</u>	1795	6,0	1991	57,5	61,0	0,0	20	38,6
48	23	FM	<u>Gutierrez Renzo</u>	<u>PER</u>	2286	6,0	1990	59,0	63,0	0,0	20	-59,4

49	41	IM	<u>Leon Calderon Jonathan</u>	<u>ECU</u>	2126	6,0	1965	59,0	62,5	0,0	20	-35,0
50	56		<u>Melendez Manuel A.</u>	<u>ESA</u>	1955	6,0	1953	54,5	58,0	0,0	40	3,6
51	51	FM	<u>Markzon Gregory</u>	<u>USA</u>	2013	6,0	1896	56,5	60,5	0,0	20	-22,2
52	62	WFM	<u>Garcia Angie</u>	<u>ESA</u>	1902	6,0	1887	56,0	60,0	0,0	20	-7,8
53	52	FM	<u>Ramirez Madrid Gerardo Alfonso</u>	<u>CRC</u>	1998	6,0	1850	53,5	56,5	0,0	20	-31,4
54	47		<u>Zilleruelo Irizarry Diego</u>	<u>PUR</u>	2056	5,5	2198	62,5	66,5	0,0	20	24,8
55	39		<u>Chaves Sanchez Gabriel A</u>	<u>CRC</u>	2142	5,5	2141	62,5	67,5	0,0	20	-8,4
56	43	CM	<u>Garcia Almaguer Juan Manuel</u>	<u>MEX</u>	2102	5,5	2115	60,0	63,5	0,0	20	-3,2
57	53		<u>Perez Salazar Armando</u>	<u>ESA</u>	1978	5,5	2077	59,5	62,5	0,0	40	27,2
58	69	WIM	<u>Rodriguez Arrieta Maria Elena</u>	<u>CRC</u>	1831	5,5	2043	57,5	61,0	0,0	20	32,6
59	64	WIM	<u>Ortez Andrea</u>	<u>ESA</u>	1886	5,5	2040	59,5	63,0	0,0	20	22,2
60	27	FM	<u>Arvelo Leo Gian Carlo</u>	<u>DOM</u>	2229	5,5	2017	59,0	64,0	0,0	20	-58,2
61	63		<u>Mira Felix</u>	<u>ESA</u>	1897	5,5	1936	58,0	61,5	0,0	20	-8,2
62	76		<u>Sanchez Garcia Oscar Ernesto</u>	<u>MEX</u>	1739	5,5	1840	52,0	55,5	0,0	20	7,4
63	98		<u>Perez Francisco</u>	<u>ESA</u>	1481	5,5	1797	52,0	55,0	0,0	20	57,6
64	65	AGM	<u>Zometa Miguel</u>	<u>ESA</u>	1865	5,5	1783	50,0	54,0	0,0	20	-32,8
65	73		<u>Palencia Alvarado Julio Roberto</u>	<u>GUA</u>	1758	5,5	1763	47,0	50,5	0,0	20	-15,2
66	88		<u>Gomez Morales Juan Sebastian</u>	<u>COL</u>	1655	5,0	2044	62,5	64,5	0,0	20	59,0
67	61		<u>Holliman Bob</u>	<u>USA</u>	1908	5,0	2040	59,0	63,0	0,0	20	-4,4
68	85		<u>Barahona Dalila Yamileth</u>	<u>ESA</u>	1685	5,0	2014	56,0	59,5	0,0	40	106,4
69	45	FM	<u>Pilarte Rene</u>	<u>NCA</u>	2090	5,0	1985	61,5	65,5	0,0	20	-11,0
70	86		<u>Villalta Camilo</u>	<u>ESA</u>	1684	5,0	1951	54,0	57,5	0,0	40	79,6
71	60		<u>Encinas Varela David</u>	<u>MEX</u>	1908	5,0	1890	53,0	57,0	0,0	20	-32,4
72	50		<u>Gonzalez Mojica Renan Arturo</u>	<u>COL</u>	2021	5,0	1883	54,5	58,5	0,0	20	-50,4
73	87	WCM	<u>Figueroa Julissa</u>	<u>BAR</u>	1663	5,0	1881	50,0	52,5	0,0	20	27,8
74	93	WCM	<u>Vasquez Vasquez Marielos</u>	<u>ESA</u>	1624	5,0	1877	52,0	55,0	0,0	40	78,0

75	72	WCM	<u>Herrera Marjorie</u>	ESA	1774	5,0	1825	56,0	59,5	0,0	20	-13,6
76	83		<u>Mayorga Araya Sofia</u>	CRC	1696	5,0	1821	51,0	54,5	0,0	40	12,0
77	92		<u>Hernandez Rodolfo Anibal</u>	ESA	1625	5,0	1806	51,5	54,5	0,0	40	46,0
78	74	AIM	<u>Zavala Galindo Alejandra Beatriz</u>	ESA	1757	5,0	1798	53,0	56,5	0,0	20	-8,6
79	67	WFM	<u>Ramirez Gonzalez Maria Jose</u>	CRC	1857	5,0	1797	53,0	56,5	0,0	20	-38,4
80	77		<u>Navarrete Guillermo</u>	ESA	1729	5,0	1796	51,0	54,0	0,0	20	-5,6
81	95		<u>Fernandez Denis</u>	ESA	1605	5,0	1728	49,0	50,5	0,0	20	21,8
82	84		<u>Alas Rigoberto</u>	ESA	1692	5,0	1581	46,5	49,0	0,0	20	-37,2
83	55	FM	<u>Pineda Juan Jose</u>	NCA	1964	4,5	1990	58,0	61,0	0,0	20	-24,4
84	103		<u>Villalta Diego</u>	ESA	1438	4,5	1855	51,0	54,5	0,0	40	116,4
85	101		<u>Rosales Carlos Arturo</u>	HON	1449	4,5	1745	44,0	45,5	0,0	20	22,8
86	82		<u>Leal Licon Daniel Isai</u>	MEX	1705	4,5	1671	48,5	50,5	0,0	40	-66,8
87	91		<u>Guevara Ruiz Santiago Jose</u>	ESA	1631	4,5	1659	45,0	48,0	0,0	40	-42,0
88	96		<u>Cortez Carlos</u>	ESA	1515	4,5	1589	46,5	48,5	0,0	40	-6,4
89	97		<u>Pilarte Castro Rene Ozmar</u>	NCA	1497	4,5	1532	41,5	44,5	0,0	40	4,8
90	68		<u>Godoy C. Miguel Angel</u>	GUA	1853	4,0	1923	56,0	60,5	0,0	20	-31,0
91	102		<u>Ibarra Alex</u>	ESA	1439	4,0	1901	56,5	61,5	0,0	40	125,6
92	78		<u>Serrato Rafael Antonio</u>	COL	1725	4,0	1825	56,5	60,0	0,0	20	-23,4
93	79	WFM	<u>Palacios Celina</u>	ESA	1724	4,0	1815	53,0	56,0	0,0	20	-9,2
94	81		<u>Bogantes Robleto Karina</u>	CRC	1707	4,0	1787	48,0	49,5	0,0	20	-20,0
95	104		<u>Pineda D. Raul Anibal</u>	GUA	1419	4,0	1776	50,5	54,0	0,0	40	94,8
96	108		<u>Martell Arias Saul Enrique</u>	ESA	1272	4,0	1750	50,5	54,0	0,0	40	125,2
97	105		<u>Leal Escamilla Daniel Zinedine</u>	MEX	1415	4,0	1704	47,5	50,0	0,0	40	33,2
98	90		<u>Zabdiel Neftaly Torres Perez</u>	ESA	1639	4,0	1698	51,5	53,0	0,0	40	-54,4
99	66	CM	<u>Pilarte Mario</u>	NCA	1858	4,0	1684	53,0	56,5	0,0	20	-59,2
100	109		<u>Perez Nayeli</u>	ESA	1162	4,0	1546	40,5	42,0	0,0	20	15,6
101	107		<u>Nuila Katherine</u>	ESA	1354	4,0	1446	39,0	41,0	0,0	40	-26,8
102	70		<u>Cantillano Edward</u>	HON	1812	3,5	1931	56,5	60,0	0,0	20	5,4

103	100	WCM	<u>Hernandez Sofia</u>	<u>ESA</u>	1462	3,5	1722	49,5	51,5	0,0	40	0,8
104	80		<u>Martinez Marlon</u>	<u>HON</u>	1711	3,5	1697	52,0	55,0	0,0	20	-55,8
105	114	ACM	<u>Cabezas Diego</u>	<u>ESA</u>	0	3,5	1674	48,0	50,0	0,0		
106	89		<u>Guevara Ruiz Marvin Andres</u>	<u>ESA</u>	1639	3,5	1602	47,0	50,0	0,0	40	-127,2
107	106		<u>Castillo Carlos Emilio</u>	<u>ESA</u>	1407	3,5	1583	45,0	47,0	0,0	20	-17,4
108	110		<u>Melara Alejandra</u>	<u>ESA</u>	1147	3,5	1480	41,5	43,0	0,0	40	0,4
109	111		<u>Rugamas Camila</u>	<u>ESA</u>	1117	3,0	1559	42,0	45,0	0,0	40	16,4
110	99		<u>Rivera Omar</u>	<u>ESA</u>	1471	3,0	1515	44,0	46,5	0,0	40	-43,6
111	116		<u>Montoya Katherine</u>	<u>ESA</u>	0	3,0	1511	42,0	43,5	0,0		
112	113	ACM	<u>Bolanos Jeremias</u>	<u>ESA</u>	0	3,0	1421	36,5	38,0	0,0		
113	94		<u>Lopez De Anda Edgar</u>	<u>USA</u>	1606	2,5	1669	50,5	53,0	0,0	20	17,4
114	117		<u>Soriano Isaias</u>	<u>ESA</u>	0	2,5	1419	40,0	42,5	0,0		
115	115		<u>Mendez Jose</u>	<u>ESA</u>	0	2,0	1429	38,5	40,0	0,0		
116	112		<u>Rugamas Allison Daniela</u>	<u>ESA</u>	1037	2,0	1368	41,0	42,5	0,0	40	8,0
117	31	FM	<u>Leon Archibaldo Orlando Andres</u>	<u>PAN</u>	2189	0,0	0	37,5	38,5	0,0	20	0,0

La Dirección de este sitio web agradece al MF Dr. René Pilarte el envío de las fotos y de una de las partidas comentadas. No pudimos obtener una partida de JJ Pineda para comentarla y publicarla.

Quienes deseen obtener más información sobre este torneo, pueden consultar el siguiente enlace: Chess-Results Server Chess-results.com - XV American Continental Chess Championship 2022

NUESTRO MOMENTO LÍRICO CON RUBÉN DARIO

¡Carne, celeste carne de la mujer!

¡Carne, celeste carne de la mujer! Arcilla -dijo Hugo-, ambrosía más bien, ¡oh maravilla!, la vida se soporta, tan doliente y tan corta, solamente por eso: roce, mordisco o beso en ese pan divino para el cual nuestra sangre es

nuestro vino. En ella está la lira, en ella está la
rosa,
en ella está la ciencia armoniosa,
en ella se respira el perfume vital
de toda cosa.

Eva y Cipris concentran el misterio
del corazón del mundo. Cuando el
áureo Pegaso en la victoria
matinal se lanza con el mágico
ritmo de su paso hacia la vida y
hacia la esperanza, si alza la crin y
las narices hincha y sobre las
montañas pone el casco sonoro
y hacia la mar relincha, y el espacio se
llena de un gran temblor de oro, es que
ha visto desnuda a Anadiomena.

Gloria, ¡oh Potente a quien las sombras temen!
¡Que las más blancas tórtolas te inmolen, pues
por ti la floresta está en el polen y el
pensamiento en el sagrado semen!

Gloria, ¡oh sublime, que eres la existencia por
quien siempre hay futuros en el útero eterno! ¡Tu
boca sabe al fruto del árbol de la Ciencia y al
torcer tus cabellos apagaste el infierno!

Inútil es el grito de la legión cobarde
del interés, inútil el progreso «yankee»,
si te desdeña.
Si el progreso es de fuego, por ti arde.
¡Toda lucha del hombre va a tu beso, por
ti se combate o se sueña!

Pues en ti existe Primavera para el triste,
labor gozosa para el fuerte, néctar,
Ánfora, dulzura amable.
¡Porque en ti existe el placer de
vivir hasta la muerte ante la
eternidad de lo probable...!

Rubén Darío